La Gazette de Rebais

BULLETIN MUNICIPAL N° 60 Février 2024

PLEINS FEUX SUR LES VOEUX

SOMMAIRE

Les vœux du maire Page 3 - 5

Le CMJ Page 6

La ressourcerie Page 7

Quoi de neuf ? Ça bouge à Rebais Page 8 - 19

Pensez aux abeilles Page 20

Jeu concours Page 21

Il était une fois à Rebais Page 22

Les infos pratiques Page 23 - 24

A garder très précieusement

Bulletin municipal de la ville de Rebais 77510 Réalisé par la commission information du Conseil Municipal.

Bulletin gratuit. Tirage 1 200 exemplaires. Dépôt légal 1/96.

Imprimerie Beaudoin à Coulommiers

Directeur de la Publication : Benoit Carre Composition : Corine Dessain

Rédactrices : Elyane Carrara, Suzon Charlon, Aurore Tenardie, Esther Dominique. (conseillères)

LES VOEUX DU MAIRE

Chères Resbaciennes, Chers Resbaciens,

Anne Chain-Larché, Sénatrice, Sophie Deloisy, conseillère départementale, Michel Jozon, conseiller départemental, Jean François Delesalle, Président de la CC2M, les conseillers municipaux et moi-même ont été très heureux de vous accueillir pour cette traditionnelle cérémonie des vœux qui demeure bien évidement un incontournable moment de convivialité mais aussi un moment qui nous permet de tirer un bilan sur l'année passée et de vous donner les perspectives de l'année à venir ! Et cette année j'ai souhaité que ces vœux soient interactifs, accompagnés d'une projection.

Les deux premières années ont été marquées par la crise sanitaire. Cependant, cela a permis à notre jeune équipe d'étudier et d'élaborer plusieurs projets constructifs. 2023 aura été une année de transition qui aura vu la signature de 3 contrats nous assurant des aides financières qui nous permettront la réalisation de nos premiers projets :

- La Convention Cadre Petite villes de demain en 2023
- Le Fond d'aménagement communal avec le département en 2023
- Le Contrat rural avec le département de Seine et Marne et la région Ile de France pour notre Sivu scolaire Rebais / St Léger en 2023

De nombreux travaux ont été réalisés totalement ou en partie :

- La requalification de l'avenue des tilleuls, première opération de notre contrat Fac pour un montant de 250 000 € HT, subventionné à hauteur de 40%.
- La voirie rue de la madeleine, pour un montant de 33 344 € HT » réalisé sur nos fonds propres.
- Afin de participer à la transition énergétique globale nous avons réalisé plusieurs actions :

* Le remplacement de plus de 128 ampoules en LED et l'installation de systèmes automatisés de réduction de puissance et d'extinction selon les horaires pour un montant de 53 688 € HT subventionné par le fonds vert de l'Etat 50% et le SDESM à hauteur de 30%. Aujourd'hui l'ensemble de notre parc d'éclairage public est totalement en Led, ce qui nous aura permis de maitriser le budget énergétique dans les conditions que vous connaissez tous. Nous réaliserons une étude sur 2024 pour abaisser les abonnements sur chaque armoire pour continuer à diminuer les coûts.

* La suppression de la chaudière à fioul à la mairie pour un montant 16 030 € HT subventionné par la DETR « dotation d'équipements aux territoires ruraux » de l'état à hauteur de 80 %.

* La création des jardins familiaux rue de l'arquebuse, pour un montant de 15 662 € HT subventionnés par la région à hauteur de 40%. Nous sommes dans l'attente des chalets pour finaliser.

* La mise en peinture des 3 classes de l'école primaire.

- L'installation de 2 bungalows supplémentaires au stade afin d'agrandir les vestiaires pour faire face à l'évolution du nombre de licenciés des 2 clubs de foot.

Je remercie d'ailleurs à cet effet la société DTSM (en collaboration avec les services de la communauté de communes) pour son aide gracieuse.

Nous avons également œuvré avec l'aide de plusieurs élus de communes voisines pour le retour des réalisations des cartes d'identité et passeports au sein de la mairie de Rebais. Cette opération n'a pas été aisée au démarrage, quelques dysfonctionnements du matériel ont causé beaucoup de soucis. Dorénavant tout est mis en place pour vous proposer ainsi qu'aux communes voisines ce service.

La liaison est toute faite pour remercier l'ensemble des services administratifs du syndicat de Secrétariat de Rebais pour leur implication et leur dévouement.

Un remerciement particulier à M Tanière qui œuvre bénévolement à la mise à jour des concessions de notre cimetière.

Je souhaitais également rappeler que :
- La Maison France services située au sein du bâtiment de la poste vous propose tout un panel de services administratifs.
- La CC2M propose des cours informatiques le mardi après-midi, délocalisés d'ailleurs en mairie le temps des travaux au sein de l'ancienne librairie qui deviendra un tiers lieu par la CC2M.

Comme vous l'avez constaté, 2023 a été une année très chargée et 2024 ne sera pas en reste.

Le temps de la réhabilitation de notre ancien comod est arrivé. Le montant des travaux est estimé à 1 215 007 € subventionné à hauteur de 70% par la Caisse d'allocations familiales, l'état par le Fond Vert et la Région Ile de France par le Fond friche.

Les travaux débuteront au second trimestre, le bâtiment sera divisé en 4 lots :
- Une micro crèche de 12 places
- Une salle de danse pour ArtCodex
- Un pôle médical
- Une médiathèque qui sera un espace de vie partagé entre la communauté de communes et nos bénévoles de la bibliothèque, que je remercie au passage pour l'excellent travail réalisé et l'évolution du nombre d'adhérents. Je ne doute pas que ce nouvel espace culturel permettra de proposer de nouvelles animations pour l'ensemble de la population de la commune et du territoire.

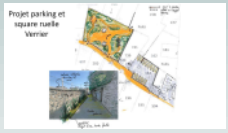

Nous réaliserons des travaux ruelle verrier en créant un parking d'une dizaine de places et un square.

Le démarrage des travaux dans nos écoles débutera au second semestre :
- L'école maternelle :
    * Un préau
    * Un aménagement de la cour avec divers jeux

- L'école primaire
    * Une salle de motricité
    * De nouveaux sanitaires
    * Une nouvelle installation de chauffage

Ce projet est porté par notre Sivu Scolaire Rebais /St Léger,_Il est estimé à 679 482 € et subventionné à hauteur de 70% par le département et la région dans le contrat rural.

Je souhaite que ces nouveaux équipements améliorent le cadre professionnel de nos deux nouvelles directrices Mme Matrat et Mme Duthu.

Nous réaliserons également la sécurisation des passages piétons au droit de l'école maternelle, au carrefour rue joliot curie et faubourg st nicolas en installant des panneaux lumineux avertisseurs.

Dans le cadre du programme Petites Villes de Demain, une action sur l'habitat est prévue. Il s'agit d'une Opération Programmée d'Amélioration de l'Habitat (OPAH) proposée à une certaine catégorie de foyers.

Il s'agit d'une part d'une aide gratuite au montage des dossiers et d'autre part des aides financières pour les travaux permettant d'améliorer la qualité énergétique des logements (chauffage, isolation, huisserie…) ou d'aider à l'adaptation du logement pour les personnes en perte d'autonomie.

Une communication plus précise sera faite dans les semaines à venir.

Je tenais à vous faire part également de l'ouverture de la boutique de la ressourcerie en lieu et place de l'ancienne trésorerie depuis le 03/02.

Je souhaite la bienvenue à nos nouveaux commerçants, café des sports et du commerce et notre superette du centre-ville.

Nous continuerons les études suivantes:

- La réhabilitation du bâtiment des bains douches et des jardins de l'abbaye.
- Le devenir de l'ancienne maison de retraite avec une étude de faisabilité qui est en cours pour y créer une résidence seniors partagée, en collaboration avec l'association Envisages.
- Le CMJ continuera d'avancer sur le projet de skateparc.

Dans le cadre de la mise en séparatif des réseaux d'assainissements et d'eaux pluviales du centre bourg, les enquêtes domiciliaires sont en cours ; les travaux sont prévus sur 2025.
Suivra la requalification de la place du marché, des rues st nicolas et docteur farny, pour favoriser l'accès à nos commerces et améliorer le quotidien des riverains.

Je voulais également vous informer qu'en 2024 Véolia ne sera plus l'exploitant du réseau d'assainissement eaux usées, les services de la communauté de communes des 2 morin reprennent la gestion du réseau d'assainissement.

Après les équipements publics, les services, j'ai mis tout en œuvre pour maintenir les entreprises sur notre commune et notamment la société Laroche. Je suis particulièrement fier de voir débuter les travaux d'agrandissement de cette société dans notre ZAC, contribuant au développement économique de la commune. Plus de 50 emplois supplémentaires seront créés d'ici 2025.
D'autres installations suivront car l'ensemble des futurs lots sont déjà pris.

Nous travaillons justement dans le cadre du PLU Intercommunal à définir d'autres zones pour continuer le développement économique pour le futur.

Toute la municipalité s'est engagée à maintenir les taux d'imposition tout en continuant les investissements sur la commune. Soyez assurés que dans un contexte économique difficile nous ferons le maximum pour les maintenir.

Pour finir, je souhaite remercier l'ensemble de nos associations sportives, culturelles, et autres, leurs présidents et l'ensemble des bénévoles qui permettent à chacun d'entre nous de pouvoir s'épanouir dans les activités proposées au sein de la commune.

Je voulais remercier particulièrement le comité des fêtes et l'association Brie Champagne pour leurs nombreuses animations.
Je tiens à vous informer de la réouverture du club de boxe française très cher à notre ami Raymond et de l'installation de l'AMAP dans la salle des cours ménagers le mercredi soir.

Merci à Madame Liliane Mouilleron et ses collaborateurs de la Croix Rouge et à Madame Daumont pour l'organisation du téléthon. Nous avons conscience du rôle essentiel de ces associations.

Je tiens à remercier le travail de notre CCAS, auprès des personnes en difficulté qui a également distribué l'habituel colis de fin d'année accompagné d'un bon d'achat pour soutenir le commerce local.

La commune continuera à soutenir toutes ces actions sociales dans la mesure de ses moyens.

Il me reste à remercier les représentants des corps constitués, le conseil municipal, les membres du secrétariat de Rebais, le personnel du pôle enfance et de la cantine, les enseignants et le personnel des écoles, les associations et leurs bénévoles, nos services techniques qui œuvrent toute l'année pour entretenir les bâtiments, maintenir la ville propre et l'embellir que ce soit au printemps ou lors de l'installation des décorations de Noël

Mesdames, Messieurs, je vous adresse, au nom du Conseil Municipal mes vœux les plus chaleureux et les plus sincères de santé et de bonheur.

Benoît Carré

CONCOURS D'ECRITS SUR LES RENNES DU PÈRE NOEL

Le dépouillement des textes du concours d'écrits à plusieurs mains a été réalisé mardi 18 janvier par le conseil municipal des jeunes, avec l'aide des conseilleurs municipaux. Pour rappel, une histoire sur le thème des rennes du père noël a été rédigée conjointement par toute une classe. Le jury composé des 7 conseillers municipaux juniors a noté les écrits selon les critères suivants :
compréhension, créativité, point de vue. Des points de bonus ont été attribués en fonction de la présentation, des dessins additionnels, etc…

Le résultat est le suivant :

1er : classe de IME/CP

2ème : classe de CM1/CM2

3ème ex-equo : classe deCE1 et classe de CM1

CRÉATION DE LA RESSOURCERIE DES DEUX MORIN À REBAIS

Depuis mardi 16 janvier, les habitants du territoire de la CC2M se sont déplacés pour déposer tout ce dont ils souhaitent se débarrasser. 3,5T d'objets divers ont été collectés en 6 journées. Les bénévoles organisent le rangement et la disposition de tous ces objets.
La boutique solidaire a ouvert ses portes pour la partie vente à petit prix non lucratif le samedi 3 février. Elle a accueilli 200 visiteurs et a effectué 88 ventes. Il est encourageant de noter que les personnes sont venues de différents endroits comme l'Aisne, la Marne, Provins et l'agglomération de Coulommiers ce qui démontre l'intérêt et l'utilité de cette association.

Par ailleurs, la ressourcerie des deux Morin fait des dons aux écoles, associations caritatives, CCAS et travailleurs sociaux qui en feront la demande selon ses possibilités. L'association collecte tous les objets et textiles dont vous n'avez plus l'utilité selon le principe « *que ce que vous souhaitez donner, vous le feriez de la même manière à votre meilleur(e) ami(e) ou à un bon voisin* ».
La ressourcerie est ouverte au public de 10h à 12h et de 14h à 18h les mardis, mercredis et samedis.

contact à noter dans vos agendas :

Tel. 06 35 97 08 83 ou 06 12 31 52 56

contact@laressourcerie2morin.org

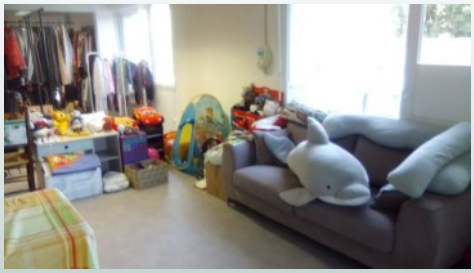

QUOI DE NEUF ?
ÇA BOUGE A REBAIS

ATELIER FLASH

Le 05 décembre, une journée de réflexions et de travail a rassemblé près de 20 personnes (majorité d'élus municipaux, services de l'Etat et personnes ressources en urbanisme, aménagement, commerce, projet de maison partagée…). Deux ateliers tournants ont aidé à réfléchir aux modifications à envisager dans le centre-bourg, rues du Docteur Farny, Saint-Nicolas et la place du marché. Cela a permis d'échanger sur les atouts et faiblesses du bourg : les circulations, les commerces, les espaces publics.
Sur cette base, le conseil municipal définira les actions à mettre en place pour avancer sur la requalification du bourg, prendre en compte les différents modes de déplacement et redéfinir la destination de l'ancienne maison de retraite (que faudrait-il conserver, détruire, pour quel usage…).
Nous rappelons que cette journée de réflexion n'est qu'une étape sur l'ensemble des études à effectuer pour la valorisation du centre ville.

DU NOUVEAU A REBAIS

Envie de consommer des produits naturels, sains, de saison et en circuit court ? Vous pouvez adhérer à l'AMAP de Rebais.

L'AMAP s'est installée à Rebais dans la salle des cours ménagers, rue de l'Hôtel de ville.

Distribution chaque mercredi, de 18h45 à 19h15

Qu'est-ce que l'AMAP ? L'AMAP est une association qui permet de passer un contrat avec le producteur qu'on souhaite (légumes, poulets et oeufs, pains, fromages...). Le contrat signé, le producteur s'engage à livrer un « panier » de fruits, de légumes de saison cultivés localement et vendus à un juste prix. Le consommateur récupère chaque semaine ou mois la production financée. L' AMAP défend ainsi une politique de confiance et de proximité en privilégiant les circuits courts et de proximité.

Tous les renseignements : http://echalotedetoulotte.jimdofree.com/ et 06 23 40 00 02.

DEPART EN RETRAITE D'ELIANE, ANGIE COIFFURE

Après avoir exercé son métier de coiffeuse pendant 48 ans, dont 22 ans à Rebais, Eliane Bonomo prend une retraite bien méritée.

Afin de remercier sa fidèle clientèle, Eliane a organisé un buffet géant et invité de nombreuses et nombreux habitués du salon, à vivre ensemble ce moment de partage.

Les témoignages abondent, soulignant la gentillesse, la patience et la créativité dont elle a fait preuve tout au long de sa carrière. La clientèle ne se fait pas prier pour évoquer des souvenirs et exprimer sa gratitude.

« C'est bien plus qu'une coiffeuse pour moi, c'est une amie à qui l'on peut tout confier »

« Le salon était un lieu où l'on se sentait accueillie, écoutée et comprise»

Eliane avait préparé un discours dans lequel elle a exprimé à son tour tous ses sentiments envers sa clientèle, ses moments de doute. Elle a bénéficié de la part de certaines de ses clientes d'un soutien moral exceptionnel qui l'a beaucoup aidé. C'est bien cette chaleur humaine qui lui a permis de tenir le coup.

Eliane présente son équipe. D'abord Ines qui est arrivée en septembre à qui elle souhaite une belle carrière dans la coiffure. Ensuite Sandra qui a rejoint l'équipe il y a un peu plus d'un an, qui lui a sauvé la vie au moment où une collaboratrice l'a lâchée, et ce n'est pas évident de trouver du personnel. Et puis il y a Nathalie. Ah ! Nathalie. Comment vous dire ? Une collaboratrice, une belle -fille, un rayon de soleil, une bosseuse, bien dans son métier, bienveillante avec beaucoup d'empathie. Eliane remercie encore cette équipe qui va lui succéder sous la gérance de Nathalie Callot que toute la clientèle connait déjà très bien.

Eliane, profitez bien de votre retraite,

DU SPORT A REBAIS

Vivez-Sport est une association sportive alliant Santé et Sport.

Elle a pour but de rassembler dans la bonne humeur autour d'une pratique sportive et d'aider les personnes à être en meilleure santé grâce au sport adapté. Les activités sont accessibles à tous, ados, parents, sportifs ou débutants, etc …

LES ECOLES ET LA BIBLIOTHEQUE

A l'initiative de certain(e)s enseignant(e)s des écoles primaire/ maternelle et des deux directrices, la relation écoles/bibliothèque se renforce pour le plus grand plaisir des bibliothécaires. Il est possible pour les enseignants de sélectionner parmi le large choix du catalogue du réseau des bibliothèques les titres qui les intéressent. Les livres sont ainsi retenus et livrés rapidement s'ils sont libres pour les prêts. Ces actions permettent d'enrichir les ressources éducatives et d'encourager la créativité chez les enfants.

Depuis le début de l'année scolaire, des lectures sont organisées avec l'école maternelle. Les enfants ont l'occasion d'écouter et surtout de partager des histoires à thème préparées par la lectrice et agrémentées de leurs questions et de leurs remarques.

HARCELEMENT MORAL A L'ECOLE PRIMAIRE

Pour lutter contre le harcèlement moral et le cyberharcèlement, la communauté de communes des deux Morin a mis en place des sessions d'informations à l'école primaire afin de mieux cerner les enjeux et sensibiliser les enfants, les ados aussi bien que les adultes contre cette forme de violence scolaire.

Il s'agit de mieux faire comprendre les impacts négatifs et dangereux qu'entrainent ces comportements souvent sous-estimés par les enfants eux-mêmes et leur entourage. En effet, ils (elles) n'ont pas vraiment conscience de la gravité de leurs actes. Pour agir positivement, la communication, les rencontres répétées basées sur l'écoute et la confiance permettent de rester attentifs à tout changement alarmant.

LA MATERNELLE ET SES PETITS CUISTOTS

Les enfants de la maternelle se sont transformés pendant un temps en chefs cuisiniers. Ils ont d'abord élaboré une liste des besoins. Ils se sont rendus sur le marché pour choisir les ingrédients nécessaires à leurs recettes et ont discuté avec les commerçants pour choisir les meilleurs produits. L'intérêt pour les enfants : découverte des ingrédients, apprentissage du matériel et des tenues (tabliers, toques, torchons).

Le résultat de cette activité a été au grand bonheur de tout le monde, la dégustation d'un plat « made in maternelle ».
Les inspirations des enseignants pour les activités sont remarquables.

NOEL A LA MATERNELLE

ATELIER CINEMA

Pendant plusieurs semaines, un atelier cinéma organisé à l'ALSH a occupé le centre et proposé à plusieurs enfants de réaliser un court-métrage. Ils sont devenus pendant un temps, auteurs, réalisateurs, comédiens, décorateurs, costumiers.

L'exercice était plaisant car chaque étape faisait l'objet de discussions entre eux pour exprimer leurs idées et leurs points de vue sur le déroulé du scénario. L'histoire une fois construite, ressemblait étrangement à un certain film intitulé…..Harry Potter. Une projection est prévue prochainement pour les familles et les futurs cinéastes.

UN PETIT AIR DE MUSIQUE A ST AILE

A l'occasion des fêtes de noël, l'Ehpad a reçu l'orchestre de chambre de la boite à musiques, l'école de musiques de la communauté de communes des deux Morin. Un programme spécialement conçu pour l'évènement, pour le public de l'Ehpad, et pour le plaisir de toutes et tous. Au programme, de la musique baroque, du jazz, de la chanson française et anglo-saxonne, moderne ou plus conventionnelle, des grands classiques, interprétés de façon magistrale par cet orchestre accompagnant une chanteuse éminente.

Ce concert s'est conclu par la distribution du goûter habituel (chocolat, petits gâteaux), miam miam ...

LE CINE-CLUB REVIENT A REBAIS

Les fidèles spectateurs du ciné-club ont retrouvé la programmation annuelle le 15 décembre au foyer polyvalent. En compagnie de Nikos, l'épicier ambulant, nous parcourons les routes de montagnes, étroites et empierrées du massif de Pinde en Grèce. De tous petits villages très reculés, difficiles d'accès et souvent sans électricité, sont desservis par « le camion » de Nikos, bien garni en ravitaillement en tout genre. Il est accueilli chaleureusement car il ne se contente pas de livrer nourriture et articles de première nécessité, il est également porteur des dernières nouvelles, de présenter ou expliquer les gadgets à la mode, des distributions de colis tant attendus.

L'arrêt ne s'éternise pas, malgré l'envie des habitants de discuter de tout et de rien, juste être ensemble un moment. La tournée Nikos dessine un long méandre à travers la montagne de Pinde.

La projection se termine toujours par un débat, au grand plaisir des spectateurs, curieux d'en apprendre davantage sur le sujet. Les questions fusent rapidement. Ces séances sont un dépaysement, une fenêtre ouverte sur le monde d'ailleurs, d'hier et d'aujourd'hui.

SOIREE LUDIKBIB

Nouveauté à Rebais, une soirée jeux de société, proposée par la communauté de commune des 2 morin au foyer polyvalent et animée par Marjorie, Chantal, Dominique et Emilie. Une première attendue avec beaucoup d'impatience et de curiosité. Le public espéré était présent et les joueurs n'étaient pas seulement resbaciens, mais venaient aussi de la Trétoire, de Sablonnières. Des acharnés de jeux de société qui ont testé tambour battant tous les jeux proposés et des curieux qui voulaient savoir. Marjorie et Emilie de la CC2M ont dû s'entrainer personnellement pour connaître les nouveautés et aider les joueurs. Il y avait environ 14 jeux différents.

NOEL ET LE TEMPS DE SES DECORATIONS

Les décorations installées l'année dernière autour du sapin et de la place ont dû être remplacées en totalité victimes du vent, de la pluie, du gel. Les services de la mairie et les bénévoles ont pris le temps de les renouveler pour votre plus grand plaisir.

LA FÊTE DE NOËL

Le Père Noël était au rendez-vous samedi 16 décembre pour la fête de Noël organisée par l'association Brie Champagne.com.

Le soleil était également présent et une cinquantaine d'enfants est venue se faire prendre en photo.

Les ateliers et jeux ont ravis le public.

Ce fut un moment magique grâce aux décors féériques réalisés par les bénévoles de l'association.

Nous vous donnons rendez-vous pour la fête des épouvantails de printemps samedi 23 mars 2024 où chaque resbacien pourra participer en fabriquant son épouvantail.

PRESERVONS NOS ABEILLES – CAPTURONS LES FRELONS ASIATIQUES

La plupart des habitants constatent l'absence d'abeilles sur les fleurs.

Depuis de nombreuses années, elles subissent des agressions et leur population pourraient aller jusqu'à leur disparition.

Il y a une soixantaine d'années, l'arrivée du varroa, sorte de poux qui se fixe sur l'abeille et le couvain (jeunes larves), a été la cause d'effondrement des colonies.

Un traitement existe mais d'une efficacité relative du fait que l'on ne peut l'utiliser qu'à l'automne quand tous les miels sont terminés.

Le frelon asiatique a fait son apparition il y a une vingtaine d'années environ.

Détecté dans le sud, il est remonté progressivement dans notre région.

Son comportement est similaire au frelon européen avec en plus un besoin impératif pour sa survie de trouver des protéines pour nourrir les fondatrices de l'année suivante, qu'il trouve avec les insectes. Les ruches de nos amies sont un garde-manger facile.

Après bien des efforts et des recherches pour les éliminer, des apiculteurs ont trouvé une solution efficace :

le **PIEGEAGE**.

Les pièges peuvent être installés dans n'importe quel endroit de votre jardin au printemps (mi-février – avril) période pendant laquelle les fondatrices (reines) sortent après l'hivernage pour démarrer leur nid.

CAR UNE FONDATRICE CAPTUREE VAUT UN NID EN MOINS

Fabrication de pièges faciles à mettre en œuvre et peu onéreux

Sans accessoire :

Utiliser une bouteille de 1.5l plastique

suffisamment rigide avec son bouchon

Avant le cône, faites une incision en croix

avec un cutter puis avec l'auriculaire

Formez un trou en forme de cône vers l'intérieur

Ø environ de 12mm

Remplir environ 45cl d'un mélange :

1/3 sirop concentré du commerce (grenadine ou autre)

1/3 de vin blanc

1/3 de bière brune

Faites plusieurs trous Ø6 au-dessus du liquide pour l'évacuation des autres insectes

Renouveler votre mélange : dégradation de l'appât

Piège plein (liquide occupé)

Même procédure

en utilisant le Tap Trap

à la place du bouchon et

sans trou d'entrée sur l'extérieur

GAGNANT DE LA GAZETTE
N° 59
Mr ACHIN LIAM (7 ans)

Ou trouve t-on ce panneau dans Rebais?

Réponse :
En face du boulanger
sur la place du marché

NOUVELLE ENIGME

Comment s'appelait l'usine de façonnage du papier?

JEU CONCOURS
DE LA GAZETTE N°60
(par tirage au sort)

BULLETIN REPONSE AU CONCOURS DE LA GAZETTE N° 60
A DEPOSER A L'OFFICE DE TOURISME

Réponse :

NOM :

PRENOM :

TELEPHONE :

IL ÉTAIT UNE FOIS A REBAIS (retour dans le passé)

L'ordonnancement des immeubles est resté inchangé. On peut remarquer que les différences significatives entre ces deux vues se situent au niveau de l'occupation des espaces, l'atmosphère paraît tranquille, les resbaciens prennent non seulement du bon temps, mais aussi le temps de se rencontrer. Aucune circulation automobile ne venait déranger les passants. Les resbaciens pouvaient s'installer au milieu du faubourg sans gêner et être dérangés. Impensable aujourd'hui.

INFORMATIONS PRATIQUES

Administration :

- **Mairie de Rebais** : 2 Rue de l'hôtel de Ville
  Heures d'ouvertures au public : Lundi/vendredi : 9h/12h30 - 14h/17h30 / Mardi : 9h/12h30 - 15h/17h30
  Mercredi : 9h-12h / jeudi : 9h-12h30 / Samedi : Fermée
  Contact :
  Téléphone **: 01.64.04.50.37**
  Courriel : mairie@rebais.fr
  Site internet : www.rebais.com
  Service : dispositif de recueil pour CNI et/ou Passeport

- **Maison France Service :** Bureau de Poste de Rebais (Promenade de l'ouest)

Contact : **01.64.65.65.04 Site :** www.france-services.gouv.fr/ **Mail :** franceservices-rebais@laposte.fr

Heures d'ouverture au public : Lundi au vendredi de 9h à 12h et 14h à 17h Samedi de 9h à 12h

Services : ANTS, CAF, CPAM, CNAV, MSA, France Travail, Point justice, La Poste, Finances publiques

- **Horaires d'ouverture du Cimetière** :
  Du 1er avril au 30 septembre de 8h à 19h30 et Du 1er octobre au 31 mars de 8h à 17h30

- **Bibliothèque municipale** :

Heures d'ouverture au public : Mardi de 9h30-11h30 / Mercredi 15h30-17h30 / Samedi 10h-12h
Courriel *:* bibliothequerebais@gmail.com.

- **Communauté de communes des 2 Morins** : 1 rue Robert Legraverend 77320 La Ferté Gaucher
  Tel : 01.64.03.25.80 **Site** : www.cc2morin.fr

Enfance :

- **Ecole maternelle** : Mme DUTHU (Directrice) **Tel** : **01.64.04.54.79** **Courriel :** ce.0771689T@ac-creteil.fr
- **Ecole primaire** : Mme MATRAT (Directrice) **Tel :** **01.64.04.51.33** **Courriel** : ce.0770814S@ac-creteil.fr
- **Collège J. Prévert** : Mme Lecoeur (Principale) **Tel:** **01.64.75.83.83** **Courriel** : ce.0771770F@ac-creteil.fr
- **IME « La tour »** : Mr Kedim (Directeur) Tel : **01.64.04.51.79**
- **Cantine** : pour annuler les repas par mail www.archeauxenfants@rebais.fr
- **Accueil Centre de loisirs** : Mme Didelot **Port : 06.21.57.43.65** **Mail** : alsh.rebais@cc2m.fr
- **Lieu d'accueil Enfant-Parent "Le Tilleul" :** Rue de l'Arquebuse 77510 Rebais Tel : **07.85.19.69.02**
  Accueil le jeudi de 9h-11h30 (Fermeture les vacances scolaires) Courriel : laep@cc2morin.fr

- **Association « Espoir » :** Service d'Investigation Éducative 8, rue de la Confiturerie 77120 Coulommiers
  Tél. : 01 64 04 38 45 Courriel : sie77@espoir-cfdj.fr Site : espoir-cfdj.fr

Santé :

- **Cabinet Médical** : Dr Motteau 2 avenue de la République **01.64.75.87.05**
- **Pompiers :** **18 ou 112** **SAMU** : **15 ou 112**
- **Pharmacie Dr Lachor** : 1 rue Saint-Nicolas **01.64.04.53.38**
- **Cabinet Infirmières** : 9 rues de l'hôtel de Ville **01.64.65.43.94**
- **Kinésithérapeutes :**
  Mr (Ostéopathe) et Mme Liénard : 1 rue des Molinots **01.64.03.44.67**
- **Ostéopathes**
  Mme Godeau : 9 rue de l'hôtel de ville **06 58 49 85 86**
  Mrs Crépin, Mozzon : 9 rue de l'hôtel de ville **01.64.04.52.84**
  Mr Lepeltier : 21 rue Pasteur **09.73.05.65.61**
- **Pédicure/Podologue :** Mr Gautier : 21 rue Pasteur Mail : podologue-gautier.fr **01.88.24.23.49**
- **Psychomotricienne** : Mme Motteau-Levêque : 2 avenue de la République **07 81 71 91 52**
- **Clinique vétérinaire :** Mr et Mme Chebaut 30 Faubourg Saint Nicolas **01.64.65.42.62**

Social

- **Assistantes sociales** : Permanence à Coulommiers du lundi au vendredi (sauf le mardi matin) 8h45 à 11h30/13h30 à 16h30 Tel : **01.64.75.58.20**
- **Mission locale de la Brie et des Morins** : Accueil les jeudis à Rebais sur RDV au **01.64.20.76.59**
- **France Travail Site de Coulommiers** : **39.49**
- **Caisse d'Allocations familiales** : **08.10.25.77.10** **Site : www.caf.fr**
- **Caisse Primaire d'assurance maladie Coulommiers**) :
  Accueil sur RDV au **36.46** le Mardi et le jeudi de 08h30 à 12h30 de 13h30 à 17h00. Ouverture à 13h30 tous les premiers jeudis du mois **Site : www.ameli.fr**
- **Caisse nationale d'assurance vieillesse Île de France** : **39.60** lassuranceretraite-idf.fr
- **CENTRE77 Aide à la personne** : **01.64.07.76.10** **www.centre77.fr** Mail : **contact@centre77.fr**
- **Service à domicile ADMR** : **06.69.79.77.32** **admr.choisy@fede77.admr.org**
- **Repas Services P'tit Morin** (Portage de repas à domicile) : **01.64.04.86.39**
- **Croix Rouge de Rebais** (5 Avenue G. Clémenceau) : *Contact* pendant les permanences : **01.64.20.95.89**
  Banque alimentaire : 1 Jeudi sur 2 de 8h45 à 11h30 / *Vestiaire* : 1 Lundi sur 2 de 14h30 à 16h30
- **Association « L'Oasis » :** Aide aux personnes précaires 13 Bis impasse Venet Rotival Coulommiers
  Lundi, mercredi, vendredi de 9h à 12h Contact : **06.18.22.87.59**

Justice

- **Office notarial** : Me Didry 42 rue de la libération à Rebais **01 60 23 80 04**
- **Gendarmerie de Rebais** : **01.64.75.82.10**
- **Violences Femmes Info** : **39.19**
- **Enfance en danger** : **119**
- **Centre d'information sur le droit des femmes et des familles** : Permanences à Coulommiers (22 rue du Palais de Justice) Tél. **01 64 65 88 60** 1er vendredi de 9h à 12h de mai, juillet, septembre, novembre

Technique

- **Syndicat des eaux** (23 rue Pasteur à Rebais) **01.64.04.51.37**
- **Service assainissement collectif CC2M** 9/13 avenue Jean de la Fontaine à Rebais **01.64.04.52.45**
  mail : assainissement@cc2m.fr Urgence : **06.75.09.60.12**
- **ENEDIS** : **0 969 321 963** Urgences techniques : **0 972 675 077** (Electricité) **0 800 473 333** (gaz)
- **Carte de crédit perdue ou volée** : **0 892 705 705**
- **Opposition chéquier** : **0 892 683 208**

Tourisme

- **Office du tourisme de Rebais** (9 place du Marché) Ouvert tous les jours de 9h-12h **01.64.65.47.44**
- **Brie Champagne.com** : **www.brie-champagne.com**
- **Maison de l'imprimerie** (7 et 9 Avenue des tilleuls) Mr J. Driot : **06.40.21.38.01**